

COPYRIGHT © Hangzhou EZVIZ Software Co., Ltd. TM HAKLARI SAKLIDIR.

Dięerlerinin yanı sıra ifadeler, resimler, grafikler de dahil olmak zere tm bilgiler Hangzhou EZVIZ Software Co., Ltd. Őirketinin (bundan sonra "EZVIZ" olarak anılacaktır) malıdır. Bu kullanım kılavuzu (bundan byle "Kılavuz" olarak anılacaktır), EZVIZ'un nceden yazılı izni olmaksızın herhangi bir Őekilde kısmen veya tamamen çoęaltılamaz, deęiŐtirilemez, vrilemez veya daęıtılamaz. Aksi belirtilmedike, EZVIZ Kılavuz ile ilgili olarak aık veya zımnı herhangi bir garanti, taahht veya beyanda bulunmaz.

Bu Kılavuz hakkında

Kılavuz, rnn kullanımı ve ynetimi ile ilgili talimatları ierir. Resimler, izelgeler, grntler ve buradaki dięer tm bilgiler, yalnızca tanımlama ve aıklama amalıdır. Kılavuzda bulunan bilgiler, yazılım gncellemeleri veya baŐka nedenlerden dolayı nceden haber verilmeksizin deęiŐtirilebilir. En son srm iin ltfen ezviz™ web sitesine gz atın (<http://www.ezviz.com>).

Revizyon Kaydı

Yeni srm – Ocak, 2023

Ticari Markalar Onayı

ezviz™,  ve dięer EZVIZ ticari markaları ve logoları, eŐitli yargı alanlarında EZVIZ'nun zellikleridir. AŐaęıda bahsedilen dięer ticari markalar ve logolar kendi ilgili sahiplerinin mlkiyetindedir.

Yasal Uyarı

YRRLKTE OLAN YASALARCA İZİN VERİLEN AZAMI LDE DONANIMI, YAZILIMI VE AYGIT YAZILIMI İLE BİRLİKTE AIKLANAN RN TM HATALAR VE ARIZALARLA BİRLİKTE "OLDUęU GİBİ" SUNULMUŐTUR VE EZVIZ PAZARLANABİLİRLİK, TATMİN EDİCİ KALİTE, BELİRLİ BİR AMACA UYGUNLUK VE NC ŐAHİS HAKLARINI İHLAL ETMEME DAHİL OLMAK ZERE DOęRUDAN VEYA DOLAYLI HERHANGİ BİR GARANTİDE BULUNMAMAKTADIR. HİBİR SURETTE EZVIZ, YNETİCİLERİ, MEMURLARI, ALIŐANLARI VEYA TEMSİLCİLERİ, SİZE KARŐI BU RNN KULLANILMASI İLE BAęLANTILI OLARAK ORTAYA IKAN İŐ KRLARININ KAYBEDİLMESİ, İŐ KESİNTİSİ VEYA VERİ VEYA BELGELERİN KAYBEDİLMESİ DAHİL OLMAK ZERE HERHANGİ BİR ZEL, ARIZI, TESADFİ VEYA DOLAYLI ZARAR İİN EZVIZ SZ KONUSU ZARARLARIN OLASILIęI HAKKINDA BİLGİLENDİRİLMİŐ OLSA DAHİ SORUMLU OLMAYACAKTIR.

YRRLKTEKİ YASALARIN İZİN VERDİęİ LDE, EZVIZ'İN TM HASARLAR İİN TOPLAM YKMLLĐ HİBİR ŐEKİLDE RNN İLK SATIN ALMA FİYATINI AŐMAYACAKTIR.

EZVIZ, AŐAęIDAKİ NEDENLER SONUCU ORTAYA IKAN RN ARIZASI VEYA HİZMETİN SONLANMASI SONUCU FİZİKSEL YARALANMA VEYA MLK HASARI İİN HERHANGİ BİR YKMLLK KABUL ETMEMEKTEDİR: A) TALEP EDİLENİN DİŐINDA YANLIŐ KURULUM VEYA KULLANIM; B) ULUSAL VEYA KAMU MENFAATİNİN KORUNMASI; C) MCBİR SEBEP; D) HERHANGİ BİR SINIRLAMA OLMAKSIZIN SİZİN VEYA NC TARAFIN HERHANGİ BİR NC TARAF RNN, YAZILIMINI, UYGULAMASINI VE DİęER ŐEYLERİ KULLANMASI.

İNTERNET ERIŐİMİ OLAN RNLE İLGİLİ OLARAK RNN KULLANIMI İLE İLGİLİ RİSKLER TAMAMEN SİZE AİT OLACAKTIR. EZVIZ SİBER SALDIRI, HACKER SALDIRISI, VİRS DENETİMİ VEYA DİęER İNTERNET GVENLİęİ RİSKLERİNDEN KAYNAKLANAN ANORMAL ALIŐMA, GİZLİLİK SIZINTISI VEYA DİęER HASARLAR İİN HERHANGİ BİR SORUMLULUK KABUL ETMEYECEKTİR; ANCAK EZVIZ GEREKMEŐİ HALİNDE ZAMANINDA TEKNİK DESTEK SUNACAKTIR. GZETİM YASALARI VE VERİ KORUMA YASALARI LKEDEN LKEYE DEęİŐİR. KULLANIMINIZIN YRRLKTE OLAN YASALARA UYGUN OLDUęUNDAN EMİN OLMAK İİN LTFEN BU RN KULLANMADAN NCE LKENİZDEKİ İLGİLİ TM YASALARI KONTROL EDİN. EZVIZ BU RNN YASA DİŐİ AMALARLA KULLANILMASI HALİNDE HİBİR SURETTE SORUMLU OLMAYACAKTIR.

YUKARIDAKİ HUSUSLAR İLE YRRLKTEKİ YASA ARASINDA HERHANGİ BİR ELİŐKİ OLMASI DURUMUNDA YASA GEERLİ OLACAKTIR.

İçindekiler

Dikkat	1
Genel Bakış	1
1. Kutu İçeriği	1
2. Temel Bilgiler	2
Kurulum	3
1. EZVIZ Uygulamasını indirme	3
2. Montaj	3
3. Gücü Açma	6
4. Gözetleme deliğini internete bağlayın	6
5. Gözetleme Deliğini EZVIZ Uygulamasına Ekleme	6
Bakım	7
1. Paneli Şarj Etme	7
2. Fabrika Ayarlarına Geri Yükle	7
Cihazınızı EZVIZ Uygulamasında Görüntüleme	8
1. Canlı Görüntü	8
2. Ayarlar	9
EZVIZ Bağlantısı	9
1. Amazon Alexa Kullanın	9
2. Google Asistan'ı Kullanın	10
Video Ürünlerinin Kullanılması ile İlgili Girişimler	11

Dikkat

- Kamerayı yüksek sıcaklık, nem, tuz sisi veya yağmur gibi sert çevre koşullarına maruz bırakmayın; aksi halde, cihaz hasar görebilir.
- Kameranın sensör veya lensine baskı uygulamayın. Aksi halde, cihaz hasar görebilir.
- Kamera kablosunu sert bir şekilde çekmeyin ve kablonun sizi kesmemesine dikkat edin. Yanlış kullanımdan kaynaklanan kablo hasarı garanti kapsamında değildir.
- Paneli şarj etmek için özel güç adaptörünü kullanın, aksi halde sistem hasar görebilir.

Genel Bakış

1. Kutu İçeriği



Panel (x1)



Montaj Tabanı (x1)



Kamera (x1)



Toka (x1)

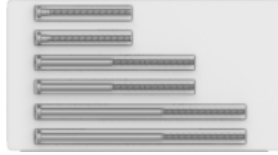

Vidalar (x6)



Güç Kablosu (x1)



Alt Kapak (x1)



Mevzuat Bilgisi (x2)



Hızlı Başlangıç Kılavuzu (x1)

i Ürün ve aksesuarların görünümü, satın almış olduğunuz ürüne göre değişiklik gösterir.

2. Temel Bilgiler

Panel

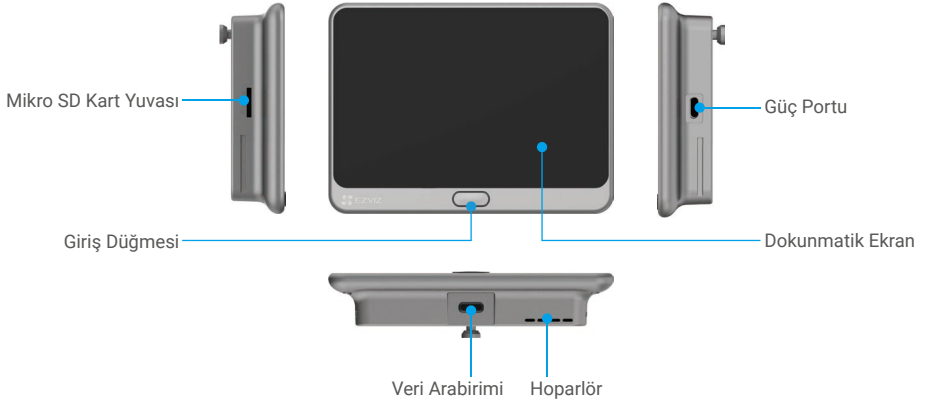

İsim	Açıklama
Giriş Düğmesi	<ul style="list-style-type: none">Güç açma/kapama: Cihazı açıp kapatmak için düğmeyi 3 sn ile 5 sn basılı tutun.Ekran Açma/Kapatma: Ekranı açıp kapatmak için bir kez basın.
Micro SD Kart (ayrıca satılır)	Kullanmadan önce kartı EZVIZ uygulamasında ilk kullanıma hazırlayın. Önerilen uyumluluk: Sınıf 10, maksimum alan 512 GB.

Kamera



i Sensörlerin önünü kapatmayın.

Montaj Tabanı

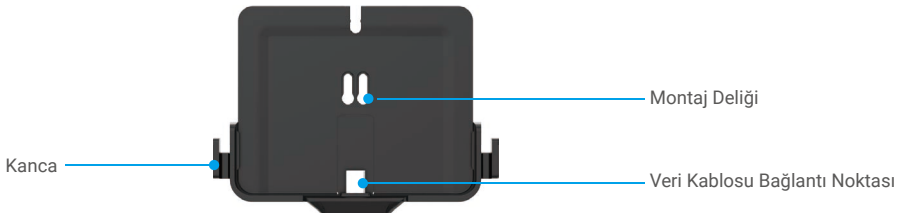

i Kanca, taşınabilir şarj cihazını asmak için.

Kurulum

Gözetleme deliđinizi kurmak için ařađıdaki adımları izleyin:

1. EZVIZ uygulamasını indirin ve EZVIZ uygulama hesabınızda oturum açın.
2. Gözetleme deliđini takın ve gücünü açın.
3. Gözetleme deliđinizi açın.
4. Gözetleme deliđinizi internete bađlayın.
5. Gözetleme deliđinizi EZVIZ hesabınıza ekleyin.

1. EZVIZ Uygulamasını indirme

1. 2.4 GHz ađını kullanarak cep telefonunuzu Wi-Fi'ye bađlayın önerilen.
2. App Store veya Google Play™ üzerinde "EZVIZ" araması yaparak EZVIZ uygulamasını indirin ve yükleyin.
3. Uygulamayı başlatın ve bir EZVIZ kullanıcı hesabı oluřturun.



- i** Uygulamayı daha önce kullanmıřsanız lütfen son sürüm olduđundan emin olun. Güncelleme olup olmadıđını öđrenmek için, app store'a gidin ve EZVIZ araması yapın.

2. Montaj

2.1 Micro SD Kartı Takma (İsteđe Bađlı)

1. Micro SD kartı (ayrıca satılır) ařađıdaki řekilde gösterildiđi gibi kart yuvasına takın.





- i** Micro SD kartı taktıktan sonra kullanmadan önce kartı EZVIZ uygulamasında ilk kullanıma hazırlamanız gerekir.
2. EZVIZ uygulamasında, SD kartın durumunu kontrol etmek için Aygıt Ayarları arayüzündeki Kayıt Listesi'ne dokunun.
 3. Hafıza kartı durumu Başlatılmamıř olarak görünüyorsa başlatmak için dokunun.

- i** Durum **Normal** hale gelecek ve videoları saklayabilecektir.

2.2 Gözetleme Deliđini Takma

- i** Gözetleme deliđiniz varsa cihazı aynı yere takın. Eđer böyle yapmamıřsanız iyi bir görüntü elde etmek için yaklaşık 14 mm (en fazla 45 mm) çapında ve zeminden 145 cm yükseklikte bir delik açın.

- 1 Kapı kalınlığını ölçün ve uygun vidayı seçin.

Kalınlık	Vida
35 ila 60 mm	
60 ila 85 mm	
85 ila 105 mm	



- 2 Vidaları kameranın arkasına doğru döndürün.

i Sadece sabitleyin, sıkılaştırma gerekmez.

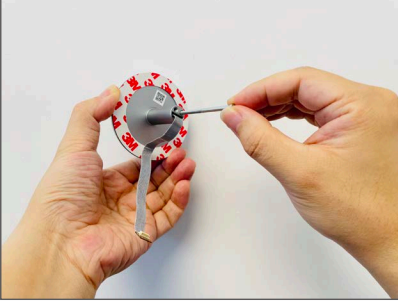

- 3 Açma kağıdını yırtın.

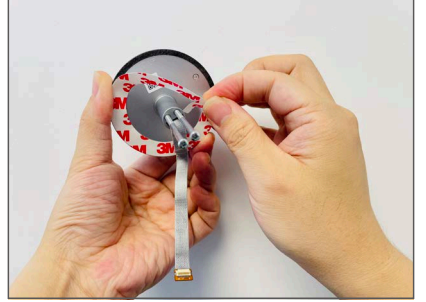

- 4 Vidaları ve kabloyu kapıdan geçirin. Yardımcı olması için kağıdı sarabilirsiniz.



- 5 Kamera konumunu ayarlayın ve kapiya yakın olacak şekilde yavaşça itin.



6 Panoyu tabanından ayırın.



7 Vidaları montaj deliklerinden geçirin.

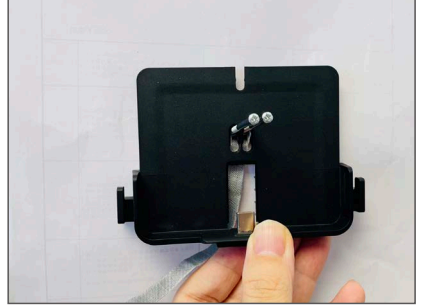

8 Soketi kablosunu tabanın altındaki yuvasına takın.

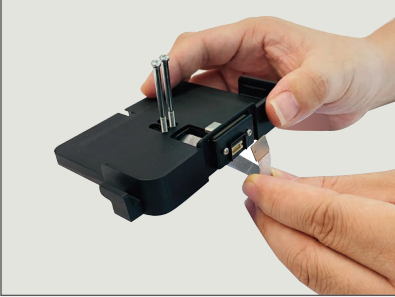

9 Montaj tabanı konumunu ayarlayın ve vidaları sıkın.

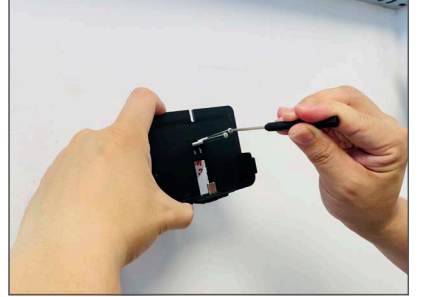

10 Telleri yuvasına telleri yerleştirin ve tokayı (paket içinde yer almaktadır) takın.

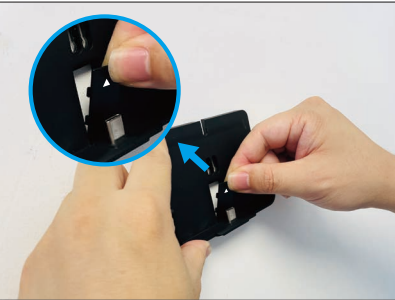

11 Paneli montaj tabanına kaydırın ve taban kapak (paket içinde yer alan) takın.



12 Montaj tamamlanır. Etiket çıkarın.



3. Gücü Açma

Paneye güç vermek için güç düğmesini 3 ila 5 saniye basılı tutun.

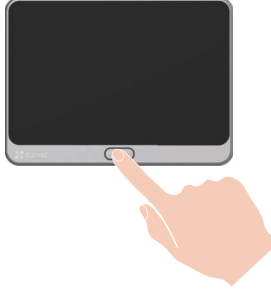

4. Gözetleme deliğınızı internete bağlayın.

1 Dilinizi seçmek için dokunmatik ekrana dokunun.

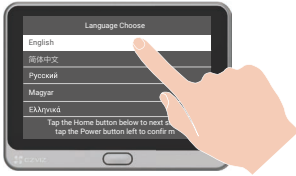

2 Wi-Fi'nizi seçmek ve parolayı girmek için şihrbazı takip edin.



5. Gözetleme Deliğini EZVIZ Uygulamasına Ekleme

1. Ekranı açmak için giriş düğmesine bir kez basın.
2. Akıllı telefonunuzda, EZVIZ uygulaması hesabınızda oturum açın, Giriş ekranında, QR Kodunu Tara arayüzüne gitmek için sağ üst köşedeki "+" düğmesine dokununuz.

3. Panel ekranında QR kodunu taratın.



i QR kodunu alamadıysanız veya Wi-Fi'yi yeniden yapılandırmak istiyorsanız, QR kodunu görmek için lütfen dokunmatik ekrandaki Ayarlar -> Aygıt Yazılımı'na dokununuz.

Bakım

1. Paneli Şarj Etme

Güç adaptörü ile paneli elektrik prizine bağlayın (5 V 2 A, ayrıca satılır).

- i** Alt kısımdaki arayüz üzerinden şarj etmeyin.
- Ayrıca paneli taşınabilir şarj cihazıyla şarj edebilir ve kancaya asabilirsiniz.
- Sıcaklık 45 dereceyi geçer veya 0 derece altına düşerse lütfen cihazı şarj etmeyin.



2. Fabrika Ayarlarına Geri Yükle

Ayarlar -> Aygıt Yazılımı -> Varsayılan'a dokununuz ve cihazı fabrika ayarlarına döndürmek için onaylayın.

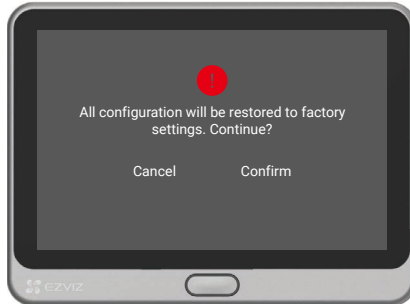

Cihazınızı EZVIZ Uygulamasında Görüntüleme

1. Canlı Görüntü

i Sürüm güncellemesi nedeniyle uygulama arayüzü farklı olabilir. Telefonunuza yüklediğiniz uygulamanın arayüzü geçerli olacaktır.

EZVIZ uygulamasını başlatın, **Canlı Görüntüleme** düğmesine dokunarak canlı bir akış görüntüleyip dinleyebilir, anlık görüntü alabilir, video kaydedebilir ve gerektiğinde video çözünürlüğünü seçebilirsiniz.

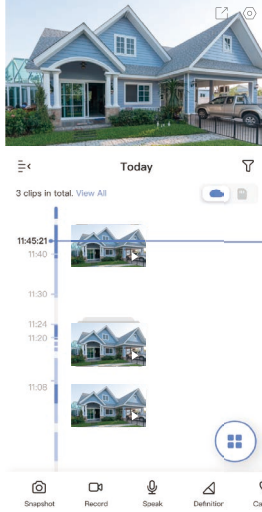

i Daha fazla simge görmek için ekran boyunca sola ve sağa kaydırın.

Simge	Açıklama
	Paylaş. Cihazınızı paylaşın.
	Ayarlar. Cihaz ayarlarını görüntüleyin veya değiştirin.
	Anlık Görüntü. Anlık görüntü alın.
	Kaydet. Manuel olarak kaydı başlatın/durdurun.
	Konuş. Konuşma ve dinlemeyi kullanmayı başlayın.
	Çözünürlük. Ultra HD, Hi-Def veya Standart arasından bir video çözünürlüğü seçin.
	Arama Günlüğü. Arama günlüklerini görüntüleyin.
	Çoklu Canlı Ekran. Canlı görüntü penceresi düzenini seçmek için dokununuz.

i Daha fazla ayrıntı için lütfen asıl arayüze bakın.

2. Ayarlar

Ayarlar sayfasında cihazın parametrelerini ayarlayabilirsiniz.

Parametreler	Açıklama
İsim	Cihazınızın adını özelleştirmek için görüntüleyin veya dokunun.
Çalışma Modu	Burada bir cihaz çalışma modu türü seçebilirsiniz.
Akıllı Algılama	Cihazınız için farklı algılama türleri arasından seçim yapabilirsiniz.
Bildirim	Cihaz mesajını ve EZVIZ Uygulama bildirimini yönetebilirsiniz.
Ses Ayarları	Cihazınız için ilgili ses parametrelerini ayarlayabilirsiniz.
Görüntü Ayarları	Cihazınız için ilgili görüntü parametrelerini ayarlayabilirsiniz.
Işık Ayarları	Devre dışı bırakıldığında, cihaz göstergesi kapalı olur. 1 Özel Durumlar: Cihaz şarj olurken veya cihaz özel durumda iken cihaz göstergesi hâlâ açık olur.
Pil	Pilin kalan kapasitesini buradan görebilirsiniz.
Kayıt Listesi	Burada mikro SD kart kapasitesini, kullanılan alanı ve boş alanı görebilirsiniz. Ayrıca, bulut depolama hizmetlerini buradan etkinleştirebilir veya devre dışı bırakabilirsiniz.
Güvenlik Ayarları	Şifreleme parolası ile videolarınızı şifreleyebilir ve gizlilik alanını kişiselleştirebilirsiniz.
Ağ Ayarları	Bağlantı durumunu görebilirsiniz.
Cihaz Bilgileri	Cihaz bilgilerini burada görebilirsiniz.
Cihazı Paylaş	Cihazı aile üyeleriniz veya misafirinizle paylaşabilirsiniz.
Cihazı Sil	Cihazı EZVIZ Uygulamasından silmek için dokunun.

EZVIZ Bağlantısı

1. Amazon Alexa Kullanın

Bu talimatlar EZVIZ cihazlarınızı Amazon Alexa ile kontrol etmenizi sağlar. İşlem sırasında herhangi bir sorunla karşılaşırsanız, lütfen **Sorun Giderme** bölümüne bakın.

Başlamadan önce şunlardan emin olun:

1. EZVIZ cihazları EZVIZ uygulamasına bağlıdır.
2. EZVIZ uygulamasında, Cihaz Ayarları sayfasındaki Görüntü Şifreleme yi kapatın.
3. Alexa özellikli bir cihaza sahipsiniz (yani Echo Spot, Echo-Show, All-new Echo-Show, Fire TV (tüm jenerasyonlar), Fire TV Stick (sadece ikinci jenerasyon) veya Fire TV Edition akıllı TV'ler).
4. Amazon Alexa uygulaması akıllı cihazınıza zaten yüklü ve bir hesap oluşturduunuz.

Amazon Alexa ile EZVIZ cihazlarını kontrol etmek için:

1. Alexa uygulamasını açın ve menüden "Becerî ve Oyunlar"ı seçin.
2. Becerî ve Oyunlar ekranında, "EZVIZ" kelimesini aratınca "EZVIZ" becerilerine ulaşacaksınız.
3. EZVIZ cihazınızın becerisini seçin, ardından **KULLANIMI ETKİNLEŞTİR** seçeneğine dokununuz.
4. EZVIZ kullanıcı adınızı ve parolanızı girip **Oturum aç** dokununuz.
5. Alexa'nın EZVIZ hesabınıza erişmesine izin vermek için **Yetki Ver** düğmesine dokununuz. Böylece Alexa EZVIZ cihazlarınızı kontrol edebilir.
6. "EZVIZ başarıyla bağlandı" mesajını göreceksiniz, ardından Alexa'nın tüm EZVIZ cihazlarınızı keşfetmesine izin vermek için **CİHAZLARI KEŞFET**e dokununuz.
7. Alexa uygulama menüsüne geri dönün. "Cihazlar"ı seçin ve cihazların altında tüm EZVIZ cihazlarınızı görüntüleyin.

Sesli Komut

Alexa uygulamasındaki veya Alexa Sesli Kontrol işlevindeki "Akıllı Ev" menüsünden yeni bir akıllı cihazı keşfedin.

Cihaz bulunduğunda, sesinizle kontrol edebilirsiniz. Alexa'ya basit komutlar söyleyin.

- 1** Örneğin, cihazınızın adı: "xxxx kamerayı göster", EZVIZ uygulamasında değiştirilebilir. Cihazın adını her değiştirdiğinizde, adı güncellemek için cihazı tekrar keşfetmeniz gerekir.

Sorun Giderme

Alexa cihazımı bulamazsa ne yapmalıyım?

İnternet bağlantısı sorunları olup olmadığını kontrol edin.

Akıllı cihazı yeniden başlatmayı ve Alexa'da cihazı yeniden bulmayı deneyin.

Alexa'da cihazın durumu neden "Çevrimdışı"?

Cihazınızın ağ bağlantısı kesilmiş olabilir. Akıllı cihazı yeniden başlatın ve Alexa'da yeniden keşfedin.

Yönlendiricinizin internete bağlı olup olmadığını kontrol edin ve tekrar deneyin.

 Amazon Alexa'nın kullanılabilirliği ülkelerle ilgili ayrıntılar için Amazon Alexa'nın resmi web sitesine bakın.

2. Google Asistan'ı Kullanın

Google Asistan sayesinde Google Asistan sesli komutlarını söyleyerek EZVIZ cihazınızı etkinleştirebilir ve canlı izleyebilirsiniz.

Aşağıdaki cihazlar ve uygulamalar gereklidir:

1. İşlevsel bir EZVIZ uygulaması.
2. EZVIZ uygulamasında, Cihaz Ayarları sayfasındaki Görüntü Şifreleme yi kapatın ve Ses'i açın.
3. Bağlı ve işlevsel Chromecast'e sahip bir TV.
4. Telefonunuzda Google Asistan uygulaması.

Başlarken aşağıdaki adımları izleyin:

1. EZVIZ cihazını kurun ve uygulamada düzgün çalıştığından emin olun.
2. Google Home uygulamasını App Store'dan veya Google Play Store™ dan indirin ve Google hesabınızda oturum açın.
3. Myhome ekranında, sol üst köşedeki "+" işaretine dokunun ve Kurulum arayüzüne gitmek için menü listesinden "Cihazı Kur"u seçin.
4. "**Google ile çalıştır**"a dokunun ve "EZVIZ" özelliklerini bulmak için "EZVIZ" kelimesini aratın.
5. EZVIZ kullanıcı adınızı ve parolanızı girip **Oturum aç'a** dokunun.
6. Google'un EZVIZ hesabınıza erişmesine izin vermek için **Yetki Ver** düğmesine dokunun. Böylece Google EZVIZ cihazlarınızı kontrol edebilir.
7. "**Uygulamaya dön**"e dokunun.
8. İzin verme işlemini tamamlamak için yukarıdaki adımları izleyin. Senkronizasyon tamamlandığında, EZVIZ servisi hizmet listenizde listelenir. EZVIZ hesabınız altında uyumlu cihazların listesini görmek için EZVIZ hizmeti simgesine dokunun.
9. Şimdi bazı komutları deneyin. Sistemi kurarken oluşturduğunuz kamera adını kullanın.

Kullanıcılar cihazları bireysel veya grup olarak yönetebilir. Odaya cihazları eklemek, kullanıcıların komut kullanarak aynı anda bir grup cihazı kontrol etmelerini sağlar.

Daha fazla bilgi için şu bağlantıya bakın:

<https://support.google.com/googlehome/answer/7029485?co=GENIE.Platform%3DAndroid&hl=en>

 Cihaz hakkında ek bilgi için lütfen www.ezviz.com adresine bakın.

Video Ürünlerinin Kullanılması ile İlgili Girişimler

EZVIZ ürünlerini tercih ettiğiniz için teşekkür ederiz.

Teknoloji, hayatımızın her alanını etkiler. Bir yüksek teknoloji şirketi olarak teknolojinin iş verimliliğini ve yaşam kalitesini artırmadaki rolünün giderek daha fazla bilincine varıyoruz. Ancak uygun olmayan şekilde kullanıldığında yol açabileceği zararın da farkındayız. Örneğin video ürünleri, gerçek, eksiksiz ve net görüntüler kaydedebiliyor. Bu, geriye dönük olarak yüksek bir değer sağlar ve doğruları gerçek zamanlı olarak korur. Bununla birlikte, video verilerinin uygunsuz dağıtımı, kullanımı ve/veya işlenmesi meydana gelirse, üçüncü bir tarafın yasal hak ve menfaatlerinin ihlal edilmesiyle de sonuçlanabilir. “İyilik İçin Teknoloji” felsefesini benimseyen EZVIZ, hep birlikte daha iyi bir toplum yaratmak amacıyla, video teknolojisi ve video ürünlerinin her bir son kullanıcılarından yürürlükteki tüm yasa ve yönetmeliklerin yanı sıra etik geleneklere uymasını talep eder.

Lütfen aşağıdaki girişimleri dikkatlice okuyun:

1. Herkes, makul bir gizlilik beklentisine sahiptir ve video ürünlerinin kurulması, bu makul beklentiyle uyumsuzluk içinde olmamalıdır. Dolayısıyla, halka açık alanlara video ürünleri kurarken makul ve etkili bir şekilde bir uyarı bildirimi verilmeli ve izleme menzili belirtilmelidir. Halka açık olmayan alanlarda video ürünleri kurarken ilgili üçüncü tarafın hak ve çıkarları dikkate alınacak ve yalnızca bunlarla sınırlı olmamak üzere, paydaşların izni alındıktan sonra video ürünleri kurulacak ve son derece görünmez olan video ürünleri kurulmayacaktır.

2. Video ürünlerinin amacı, belirli bir zaman ve mekan dahilindeki gerçek etkinlikleri belirli koşullarda kaydetmektir. Dolayısıyla her kullanıcı, üçüncü bir tarafın tasvirlerini, gizliliğini veya diğer meşru haklarını ihlal etmemek için önce söz konusu kapsamdaki kendi haklarını makul şekilde tanımlayacaktır.

3. Video ürünlerinin kullanımı sırasında gerçek sahnelerden türetilen video görüntüsü verileri oluşturulmaya devam edecektir. Buna büyük miktarda biyolojik veri (yüz görüntüleri gibi) dahil olup, veriler sonrasında daha fazla uygulanabilecek veya yeniden işlenebilecektir. Video ürünleri, yalnızca çektikleri görüntülere dayanarak verilerin nasıl kullanılacağı konusunda “iyi” ile “kötü”yü kendi başlarına ayırt edemez. Veri kullanımının sonucu, veri denetleyicilerinin yöntemine ve kullanım amacına bağlıdır. Dolayısıyla veri denetleyicileri, yalnızca yürürlükteki yasa, yönetmelik ve diğer kural gerekliliklerine uymakla kalmayacak, aynı zamanda uluslararası normlara, toplum ahlakına, iyi değerlere, yaygın uygulamalara ve diğer zorunlu olmayan gerekliliklerin yanı sıra kişisel gizlilik, tasvir ve diğer hak ve çıkarlara saygı gösterecektir.

4. Video ürünleri tarafından sürekli olarak oluşturulan video verileri işlenirken çeşitli paydaşların hakları, değerleri ve diğer talepleri her zaman dikkate alınacaktır. Bu anlamda ürün ve veri güvenliği son derece önemlidir. Dolayısıyla her bir son kullanıcı ve veri denetleyici, veri güvenliğini sağlamak ve veri sızıntısı, uygunsuz ifşa ve uygunsuz kullanımı önlemek için erişim kontrolünün kurulması, video ürünlerinin bağlı olduğu uygun bir ağ ortamının seçilmesi (internet veya intranet), ağ güvenliğinin oluşturulması ve sürekli olarak optimize edilmesini de içeren ancak bunlarla sınırlı olmayan tüm gerekli ve makul önlemleri alacaktır.

5. Video ürünleri, dünya çapında toplumsal güvenliğin artırılmasına büyük katkı sağlamıştır. Biz, bu ürünlerin toplumsal yaşamın diğer yönlerinde de aktif bir rol oynayacağına inanıyoruz. Video ürünlerinin insan haklarını ihlal edecek veya suça yol faaliyetlerine açacak şekilde herhangi bir şekilde suistimal edilmesi, teknolojik inovasyonun ve ürün geliştirmenin ilk amacına aykırıdır. Dolayısıyla her kullanıcı, her ürünün uygun, makul ve iyi niyetli bir şekilde kullanılmasını sağlamak için ilgili ürün uygulamasının bir değerlendirme ve takip etme mekanizmasını oluşturacaktır.